臺灣日日新報
本日夕刊共六頁

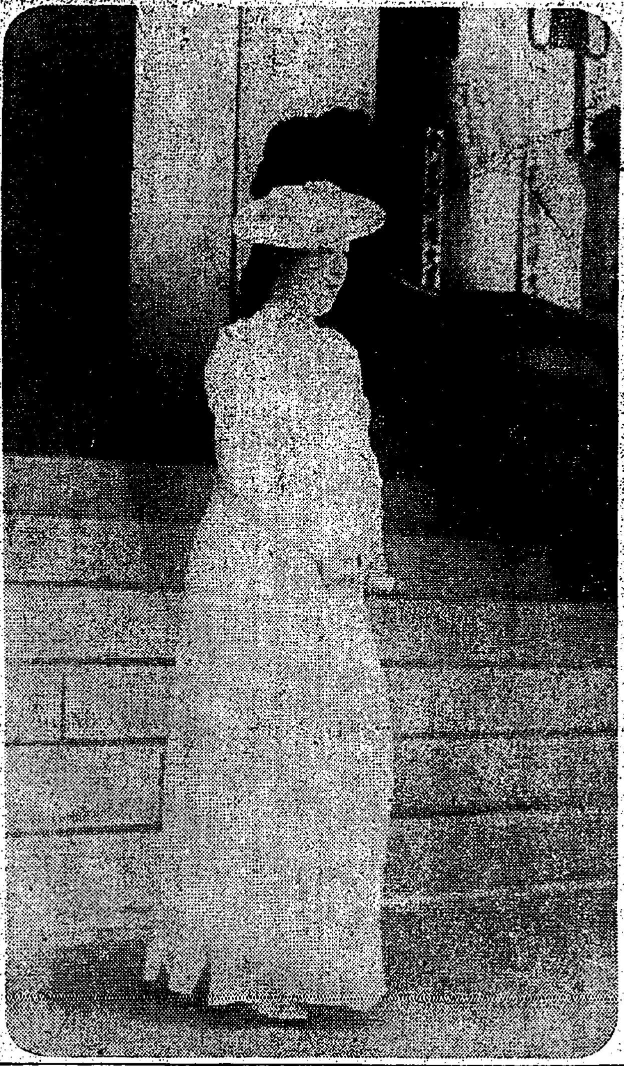

皇后陛下靖國神社御拜　廿五日謹寫

パラング、コタバト占領軍 逐次戰果を擴大中

蠢動殘存敵機全く姿なし

【ミンダナオ島パラングにて三十日同盟特派員發】パラング及びコタバトを占領したわが部隊は逐次戰果を擴大中であるが、これに呼應しわが荒鷲は極めて緊密に協力終日敵陣上空に縱横の活躍を續けてゐるや、一時蠢動敵機の殘存敵機はいまや全く姿を見せず、わが方は完全に制空權を掌握ミンダナオ西部地區攻略は空に陸に一路の作戰の下に迅速に進行してゐる

敵の爆破装置豫想通り 曉のパラング上陸

占領軍遙に天長節奉祝

【ミンダナオ島パラングにて三十日同盟特派員發】「天長の佳節を卜して敵前上陸を敢行せんとす、謹つて聖恩に對へ奉らんことを期せよ」二十九日午後三時コタバト自の○○を瞻つて進むわが船團の勇士に對し○○部隊長から感激の訓示が傳聲により傳へられる、あゝけふミンダナオ敵前上陸だ、銃を擬して瞶視る兵士に美しい星空の夜が明けた、大東亞戰下初の天長節の黎明が波のうねりの向ふに描かれる船團は上陸地點パラング沖合に進入した、早くも空に飛びゆる荒鷲は敵の照射…やがて上陸の命令一下舟艇は明け行く…

…陸を敢行した頃突如大音響が聞えた、見れば巨大な焔が天に冲し紅蓮の火焔が美しく左右に延びてゐる、敵が埠頭爆破裝置のスヰッチを入れたのだ、敵の焦土戰術は既に比島各地において試驗濟でこの事あるを豫想したわが軍は埠頭南方の海岸から上陸を敢行したので、かく容易く敵を欺ることを得た、かくて午前五時三十分敵前上陸に成功した○○、○○の各部隊はパラング背面ジャングル濕地帶を進み…

…一突破する、敵…の進行軍を續け…越えてパラングの…れば敵の兵舍は…シタンクが…吐いてゐる…

…くも地點を突破した敵兵は二日は重要施設に火を放つて潰走したのだかくて皇軍は敵の抵抗を排除しつつパラング市街に突入、これを完全に占領、天長の佳節を寿ぎ宮城遙拜、萬歳を絶叫したのであつたパラング前面のポロック灣は天然の良港で曾つてはアメリカ亞細亞艦隊が入つてゐたが、けふは波のやうな水面にわが輸送船團が任務を果して巨大な姿を横たへ仰ぐ青き日に喜びの姿を輝かせてゐる

ゴム、錫の復舊進展

馬來の重要物資内地へ

【昭南市三十日發同盟】シンガポール陷落後早くも三箇月半マレー昭南の建設工作は極めて順調に進められ、特にマレー資源の大宗たるゴム及び錫の復舊工作は住民の協力と相俟つて驚くべき進展を見せてゐる、既に押收者くは買上げられたゴム、錫のストックは第一次搬送が三月上旬に終了し第二次、第三次搬送もその後相次いで行はれ、錫の如きはストックの搬送が大體完了し、後は占領後最初の生産に期待されてゐる狀態である、しかして○○及び○○の開發錫所が續々採掘を開始すればわが國の必要とする錫の全量を供給して餘りあり、更にアルミニュームの原料ボーキサイトは先月第一回の搬送に次で續々行はれる豫定になつてをり、その他鐵鑛、タングステン、コプラ、タンニン材、藤等、皮革など重要物資の内地送りも次々に行はれることとなつてゐる

コ州の首都コタバト

【東京電話同盟】皇軍が二十九日早朝敵前上陸に成功したコタバトはミンダナオ島コタバト州の首都でミンダナオ港から五百浬の河上にあり人口一萬餘、州廳、法院、兵舍、監獄、普通學校などがあるコタバトの名はインドネシア語の石を意味し、その語源は…るとの河口が泥濘しこの市民が石を…

東北では石油を試掘したこともあり附近には温泉を湧出する所が多い、開戰前には約三千名の邦人が在住してゐた

友邦の祝電に御答電御發送

【東京電話同盟】天皇陛下には天長節に際しフィンランド國大統領、デンマーク國皇帝陛下、中華民國國民政府主席、滿洲國皇帝陛下、タイ國皇帝陛下、獨國總統、ルーマニア國皇帝陛下、スロバキヤ國大統領、トルコ國大統領、アルゼンチン國大統領、チリー國大統領よりそれぞれ祝電を寄せられたのに對し、直ちに御答電を御發送あらせられた、アフガニスタン國皇帝陛下、ルーマニア國皇帝陛下、スペイン國總統、ブルガリヤ國皇帝陛下、…

モレスビーに巨彈

【リスボン三十日發同盟】メルボルン來電、米濠聯合軍司令部三十日發表…ポートモレスビーを襲撃三回に亙り…

海南島は發展する

池田清總監寄臺談

海南島からの歸途來臺した池田海南島總監は三十日…

總選擧きのふ執行

投票成績は頗る良好

【東京電話同盟】第二十一回衆議院議員總選擧は大東亞戰爭完遂に向ひ邁進する清新强力なる翼賛議會の確立を目標として三十日午前七時から全國百二十二選擧區に亙り一齊に行はれたが、午前中の投票成績は全國各地とも頗る良好でこの調子で進めば棄權率は前回より減少するのではないかと思はれる、之は各府縣とも投票濟證を交付し棄權防止に努力したためでもあるが總選擧を通じて米英擊滅大東亞共榮圈建設に挺身する全國民の熱意を如實に表明したものといふことが出來やう

好投票政府も滿足

【東京電話同盟】總選擧は三十日全國一齊に施行されその投票狀況は翼贊議會確立の至誠に燃える選擧民の出足頗る良好で稀に見る投票率が豫想されるので、政府はこれをもつて戰時下における强力なる國内態勢が如實に現はれたものと深く感謝と滿足の意を表してゐるが、東條首相は來る二日午後七時三十分より約十分間に亙りJOAKのマイクを通じて今次總選擧における國民の協力と熱意に謝意を表し併せて戰爭完遂に邁進せんとする決意を披瀝することとなつた

國民の嚴正な審判

けふ二七〇名當選確定

【東京電話同盟】第二十一回衆議院議員總選擧の開票は去る二十四日以來施行された全選擧區中…の分を除いて三十日午前七時から全國一齊に施行され午後六時夫々開票終了した、結果如何は同日中…

けふ開票完了

二十二府縣

三十日開票區

府縣	選擧區	定員
青森	一・二	六
宮城	一・二	八
茨城	一・三	一二
群馬	一・二	九
埼玉	一・三	一一
千葉	一・三	一二
東京	一―七	三一
神奈川	一―三	一一
富山	一・二	六
愛知	一―五	一七
滋賀	全縣	五
京都	一・二	一一
大阪	一―六	二一
兵庫	一―五	一九
鳥取	全縣	四
島根	一・二	六
廣島	一―三	一三
山口	一・二	九
香川	一・二	六
福岡	一―四	一八
佐賀	一・二	六
長崎	一・二	九
栃木	一・二	四
長野	一―四	一三
和歌山	一・二	六
岡山	一・二	五
計		[illegible]
總計	七二	二七〇

選擧後に臨時議會

積極的施策に協力

【東京電話同盟】大東亞戰爭完遂體制確立の目標に向つて行はれた總選擧の結果…

英印交渉決裂經緯

【リスボン三十日發同盟】…

滿洲戰時會議創設

【リスボン二十九日發同盟】ロイター通信カンベラ電によれば濠洲政府は戰略的問題の審議機關として新たに首相直屬の戰時會議を創設するに決し右の旨二十九日正式發表した、同會議には首相カーナン、反樞軸聯合軍總司令官ブレーミー及び首相が選定した閣僚が參加する事になつてゐる

樞軸國外交官北米に到着

【リスボン二十八日發同盟】ワシントン來電米當局の發表によれば南米諸國にあつた日獨伊外交官約…

長谷川總督けふ歸任

天長節奉祝並に政務打合せのため上京中であつた長谷川總督は安住秘書官、塚田副官を從へ一日午後五時空路歸任の豫定である

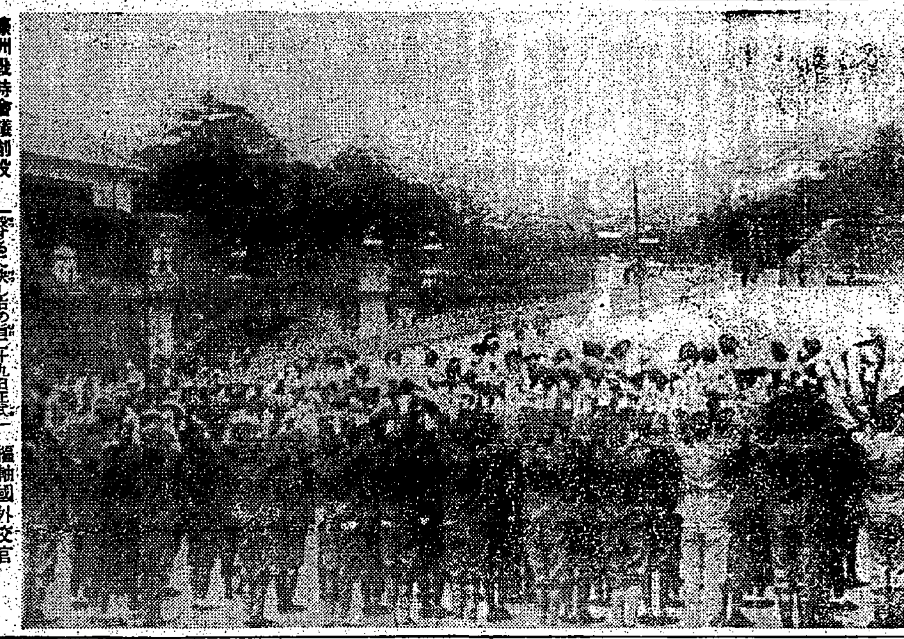

天長の佳節壽ぐ民草の萬歳

ポートランド居住邦人に立退き命令

【ヴイシー二十九日發同盟】サンフランシスコ來電によれば米軍當局は二十九日オレゴン州ポートランド市居住の日本人約二千人に對し五月十五日までに立退きを命じた

タイ國慶祝使節朝野の名士招待

【東京電話同盟】滞京中のタイ國慶祝使節ピヤ・パホン中將一行は二十九日午前天長節參賀ならびに陛下の御誕辰に際する節の祝典のため参内記帳をすませた後正午に…の内大東亞會館における…

…五日午後獨伊合國外交官と交換のためニューオルリアンスに到着した一行の内邦人は交換船で米國の…

泰國慶祝使節見學視察

【東京電話同盟】タイ國慶祝使節ピヤ・パホン中將一行は三十日午前九時半陸軍省に…

英帝國の沒落は必至

ショウ率直に表明

【ストックホルム二十九日發同盟】英帝國崩壊の宿命の日の迫りつつあるのが英國民大多數によりひしひしと感ぜられてゐることは各國識者の齊しく推知する所であるが、今回ゆくりなくも英國の有名な「皮肉居士」文豪バーナード・ショウにより右の見解が率直に表明された、即ちスエーデン新聞に入つたロンドン電によれば、ショウは英紙カヴアルケード記者との會見で今次戰爭の前途につき記者が「戰爭が樞軸側の勝利に終つた場合は英帝國は四分五裂するだらうか」と問ふたのに對して左のごとく述べた

戰爭の時にはどんなことでも起り得る、聯合國が敗れれば彼等はヒトラーに服從せねばならぬそしてその瞬間に英帝國の解體するであらう、しかし聯合國に有利なことがあつたとして英國はどうなるであらうか、例へ假りに支那が軍事勢力を挽回したとしても支那はこれ等の地域を英國へ與へるであらうか、更にまた濠洲が米國によつて救助された場合濠洲が英國との協力を續けて行くよりは米國に合體する方がより安全だと思ふことは容易に想像出來る

のみならず、また印度が英帝國の財産目録から抹去られることも避け得ないだらう、以上述べたことは何れも起り得ることでその内いくつかのものは既に現在起りさうになつてゐる

(寫眞はショウ)

米代將ジョーヂ搭乘機墜落慘死

バタアンの空軍司令官

【リスボン三十日發同盟】メルボルン來電によればマッカーサー西太平洋反樞軸軍司令官は、米代將ハロルド・H・ジョーヂ及司令官に任ぜられてゐたが、マッカーサーの比島脱出に同行濠洲に逃亡してゐたものである

獨空軍ヨーク市を爆撃

【ベルリン二十九日發同盟】獨軍司令部二十九日發表…

アレキサンドリアを獨空軍空襲

【リスボン二十九日發同盟】カイロ來電によれば二十八日アレキサンドリアは獨伊空軍の空襲を受けた…

貯蓄で示さう軍への感謝！
大東亞戰爭必勝祈念　特別感謝券奉仕中
安田生命
本社・東京・日本橋

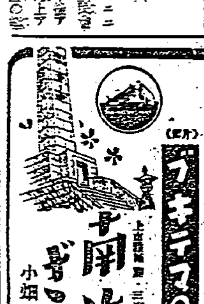

芳烈永久にかほる護國の華！
中心靈ざくら
(正方)フキエマの丘　四家文子・鳴海信輔
南山淵 ざくら　小畑實
ビクター

中央公論社の新刊
東京驛前丸ビル五階　振替東京三四番
近日發賣
外交家としての大久保利通　清澤洌
(東亞新書)ソ聯戰時經濟論　山田茂勝
(東亞新書)滿洲交通の展望　伊澤道雄
大隅肝屬郡方言集　柳田國男編　野村傳四著
好評新刊
支那問題辭典
學問と人生　三木清
第二次世界大戰前史　芦田均
日本語のアクセント　日本方言學會編
地震と火山の話

自修蘭印馬來語
東京外國語學校教授　朝倉純孝著　(最新刊)
本書は東印度諸地域を中心とする馬來語の修得を目的とするものである。
新聞西班牙語の讀み方
タイムス出版社

勞働の衛生學　石川知福著
溫泉の科學　伊東祐一著
三省堂

新刊
兒童心理　カール・ビューラー著　古武彌正譯
新刊
科學と洞察　ワトソン著　吉倉範光譯

有斐閣新刊
金本位制度批判論　中西仁三著
東亞經濟論叢　特輯號　南方經濟
京都帝國大學東亞經濟研究所
大東亞共榮圈綜合貿易年表　東亞貿易政策研究會編

社説
健民運動は常時展開を要す
人的資源增强上に最も緊切

一

明後る五月一日より大詔奉戴日の八日まで八日間に亘り全國的なる健民運動が一齊に擧行せられるので、臺灣に於ても[illegible]此の運動を展開することとなつた。この健民運動の目標とするところは國民體位の作興と共に、島民の量的及び質的の飛躍的增强を圖る爲め、特に人口增加と結核の豫防、乳幼兒保健の徹底、體力の錬成、結核、性病及びマラリアの豫防撲滅等に力點を置き、それぞれ地方の情勢に即して種々適切なる事項を選擇し、之を一般民衆の實踐躬行に移さしめて實效を收めんとするに在るやうである。これは大東亞共榮圈の建設の爲に是非共先行條件として充たされねばならぬ施設である。皇軍の勇武は能く米英を撃破して殆んど大東亞の天地より驅逐し去つたのであるが、此の上は約六億の東亞諸民族の盟主として今後の指導と繁榮とを保障する爲めに、我が大和民族は多々益々人的資源を飛躍强化することが第一義となつて來る。從つて今回の健民運動なるものも要するに皇民の量と質とを增强せんとするに外ならないのである。

二

政府に於ては先きに昭和十六年一月二十二日の閣議に於て人口政策確立要綱を決定した。これは人口增加、死亡減少及び資質增强の三つの大眼目に亘つてあらゆる施策を具體的に盛り込んだものである。いま之を少しく具體的に言へば人口增加は差當り昭和三十五年の内地總人口一億を目標とすること、並びに[illegible]

[illegible]

全農地有效利用へ
重要農作物を增産確保
農地作付統制規則公布

[illegible]

電力使用節減緩和
臺電でけふから實施

[illegible]

海南島畜産は有望
不毛平野を混牧林に
高澤督府技師の歸臺談

[illegible]

明糖明菓異動
中川氏明糖常務を退任小塚氏常務に

[illegible]

臺灣皮革統制

[illegible]

臺灣乳製品移入組合總會

[illegible]

臺灣建物總會

[illegible]

臺灣ゼニス總會

[illegible]

水牛屠殺を制限
臺北州の"農耕牛"對策

[illegible]

農林技術官打合會

[illegible]

靴下縫絲にも特配制
けふ一日より全島施行

[illegible]

國民政府へ初獻金
和平に目覺めた南洋華僑

[illegible]

都市住宅難緩和
臺北商議所の對策

[illegible]

銀行預金殘高激增
領臺以來の新記錄樹立
貯蓄獎勵徹底で定期預金增加す

[illegible]

商況（三十日）
東京短期後場
東京短期取組喰合
東京長期總取組
東京銀行實株
大阪短期後場

[illegible]

投資的貸家急賣
一建坪　住宅貳壹四坪　四戸建三棟十二戸
一所在　臺北市内緊華區域
一敷地　三八九坪　借地料　壹坪二十錢
一家賃　一ヶ月　一八八圓五〇錢　一ヶ年計　九三三圓六十錢
一賣價　貳六、七五〇圓
池上商事株式會社

赤毛だ　くせ毛だ　心配無用　サンドひきつ　伊豆椿

痛み・疲れに　サロメチール

決算公告　大正醤油株式會社

第參期決算公告

第四十四期決算公告　大同自動車株式會社

臺灣輸出振興株式會社

第二回營業報告

胃腸病に　小柳式健康帶
慢性胃腸の人　胃腸下垂の人　胃酸過多の人　便秘不眠の人　血色の惡い人　産後病後の人
日常腹にしめてゐるだけで、按腹、保温、矯整の三大自動装置により、胃腸を根本から强化し、食慾を増進、消化吸收を完全にし、身體を根本から丈夫にするのが「小柳式」獨特の效果です。
☆全國デパート・有名藥店にあり
三信株式會社

日立モートル
製品概目
發變電用機器　通信用機器
鑛山用機器　化學工業用機器
製鐵製鍊用機器　纖維工業用機器
土木建築用機器　一般工場用機器
運搬荷役用機器　電線及銅・鋼類
交通用機器　家庭用電氣機器
資本金　三億五千八百萬圓
臺北販賣所
日立製作所

健母
健兵健民は健母から、母性榮養はわかもとから！
胃腸・榮養・妊婦
錠劑　わかもと
乳兒には粉末
東京　わかもと本舗

若人の熱と力結集
臺灣青少年團結團式
五月十七日 島都で華々しく擧行

臺灣青少年團大會は既報の如く五月十七日臺北市に於て華々しく擧行されるが大會中の組織としては本部に[illegible]、副[illegible]、[illegible]長、[illegible]動司令官[illegible]、勤務、式典、[illegible]、救護の各班を以て構成され外に[illegible]部附として古川[illegible]、小川[illegible]官、[illegible]育官、丸山[illegible]官が配屬されてゐる

また地方部は各州廳參加團を以て夫々一隊を編成するが當日の參加者は

(男子)臺北州千二百名、新竹、臺中、臺南、高雄各州六百名づつ臺東、花蓮港廳各二百名、澎湖廳百名、計三千三百名

(女子)臺北州三百六十名、新竹、臺中、臺南、高雄各州三百名づつ臺東、花蓮港、澎湖廳各百名計千五百名、合計四千八百二十名

でこれを青年團男子部隊と青年團女子部隊に編成しこの外に[illegible]名が參加する、少年部隊は臺北市少年團代表[illegible]の參加の豫定であり、總勢[illegible]名が一つに集び南進基地に躍動する若人の熱氣を高らかに誇示する事となつてゐる、大會行事は既報の如く臺灣青少年團結團式、分列式並に市内行進、南方共榮圏青少年懇談會、[illegible]各團體代表、[illegible]年團員相撲大會、[illegible]青年團女子部[illegible]年の夕等々雄渾多彩に亘つて居る、即ち大會は午前十時の臺北市公會堂における[illegible]少年團結團式によつて開幕され

開會の辭、宮城遙拜、國歌奉唱、教育勅語奉讀、[illegible]

青少年團大會擧行 公會堂で

[illegible]の奉讀に次いで[illegible]閉式[illegible]引續き午前十一時半から[illegible]で分列式が行はれ[illegible]それより市内行進に移り[illegible]

[illegible]米英撃つべしの大東亞戰が開始されて僅五ヶ月、[illegible]の下皇軍は[illegible]敵の東亞の[illegible]を次々と奪取し、[illegible]フィリッピン、マレーは[illegible]に歸り、中華民國、泰國、安南と共にわが南方共榮圏の一環をになつて華々しく立ち上つた秋、南方諸民族の青少年を一堂に集めて南方共榮圏青少年大會[illegible]

[illegible]は七時から公會堂で「青年の夕」が催され[illegible]

若人の敢闘繪巻展開

來る十七日行はれる臺灣青少年團大會に當り午後二時半から左記諸競技が一齊に實施されるが若人の敢闘ぶりが展開されるものと期待されてゐる

◇青年團員生徒銃劍道訓練 臺灣青少年團並に[illegible]臺北市分會合同主催により武德殿で實施する各州廳に於て青年團員生徒代表選士三名補欠一名を選出する

◇青年團員相撲訓練 臺灣青少年團並に[illegible]共同主催により建功神社土俵で行ふ、參加は本島人青年團員に限り各州廳及び臺北市[illegible]より各[illegible]

◇少年團員作成模型航空機競技會 臺灣青少年團並に臺灣航空協會主催により川端運動場で開催する[illegible]

◇青年團員女子奉仕訓練演習 臺灣青少年團主催により陸軍病院で行ふ、洗濯、消毒等の奉仕をなす計畫である

戰歿勇士合同慰靈祭
海南海軍警備府で嚴修

【海口本社特電】海南海軍警備府では昭和十四年二月の上陸作戰以來海南島に於て戰歿或は病に斃れ護國の柱に神鎭まる海軍部隊勇士の英靈を慰める合同慰靈祭を海南神社に於て大祭四日目の二十七日[illegible]部隊〇〇に於て嚴粛且つ盛大に執行、引續き各部隊毎に合同慰靈祭の儀が行はれる事になり[illegible]〇〇部隊に於ては[illegible]三十日午後一時半から軍官民多數參列の下に故海軍大尉[illegible]氏外〇〇柱の合同慰靈祭を執行、英靈に新たなる感謝の念を捧げると共に軍官民一致協力大東亞戰完遂の決意を固めた

赤誠の獻金
武官府に殺到

"戰ひはこれからだ"と[illegible]

海軍軍事普及講演と映畫會
けふから南陽地方で

【[illegible]電話】馬公武官府では[illegible]

移民の苦闘に敬意
軍司令官に代り藤岡兵務部長語る

【花蓮港電話】花蓮港廳下の移民村を視察した安藤軍司令官を代表し藤岡兵務部長は語る

言はねばならぬ事は[illegible]た時それから内地から歸つた時に言つてしまつたし視察についての感想は東部全體を見た上でたければ…とて藤岡兵務部長が代つて記者團と會見左の如く語つた

移民村に來たばかりだし始めて東北を離れてこちらに來たので西部と比べての感想と云はれても困るんだよ、今度こちらに來て兵事部が出來て從來東は臺南、北部は臺北の各兵事部に屬してゐたのが花蓮港廳だけで獨立する事になつたのだが開廳式の折り軍司令官閣下からも話があつた樣に開設に當りては地元の人達の多大な支援を頂いて感謝にたへない、將來もどうぞみんなで可愛しく出來た兵事部を盛り立てて貰ひ國防國家の見地から十分兵事部の活躍と出動の遂行に協力して欲しいと思つてゐる

昨日と今日あちこちを見せて貰つて一番感銘の深かつたのは吉野の移民村である、三十年の血と汗の内地人移民諸君の苦闘の跡には全く感激を禁ずる他はない、あらゆる惡條件に打ち勝つて今日のあの見事に整つた村を作り上げた事は實に頼母しい限りだ國民のみんながこの意氣をもつて拓け行く南方大陸の開拓に邁進しなければならぬ、滿洲あたりの移民部落は多々あるが恐らく吉野村こそその範とするに不足はなからう、軍司令官閣下もかねがね移民に付大いに關心をもつておられるのだが大いに感激し三十年の苦闘史と云ふ樣なものがあれば一冊分けてくれぬかと清水前村長に頼んでゐた

それから東部と西部との交通問題だがこれは將來もつと研究して東部の産業工業の發達に萬全を期さねばならぬであらう

工業地帯を視察

【花蓮港電話】東部方面視察中の安藤軍司令官は花蓮港廳下移民村視察二日豫定の一部を變更して三十日午前九時[illegible]を出發、花蓮港[illegible]を視察、同十時花蓮港兵事部開廳式に臨席したが午後一時同部を出發、先づ築港に赴き合同廳舍において[illegible]築港所長から築港に關する詳細なる説明を聽取し次で工業地帯を巡察それぞれ主要工場などについて[illegible]それより午後四時十分吉野移民村に到り[illegible]より說明を聽取しつつ[illegible]を視察の上同五時半[illegible]入つた

花蓮港神社で記念植樹する安藤軍司令官

國の飛躍發展は
健民總進軍から

國民精神の作興に努めると共に皇國民の大飛躍強化を目ざしけふ一日から大々的に展開された擧島一致の健民總進軍はいまや全島津々浦々に亘つて逞しい號令の聲を示してゐるお母さんは健全な母體をもち、強い第二の國民を育てて行く、若い青年男女は[illegible]の國民だ、さうして銃後を守る人々は[illegible]父と母になるのだ、少國民は銃後にまた陽を浴び次の日、大東亞を背負ふその時に備へ身心を鍛へる、サラリーマン[illegible]も官吏も[illegible]勞働[illegible]

[illegible]ただひとすじに邁進、只今[illegible]なるもので「健民」[illegible]

多數良質の國民は皇國隆盛の源泉
健民運動實施に當り 齋藤長官島民の協力要望

本一日より行はれる健民運動實施に當り[illegible]

豫防

[illegible]

初期

[illegible]

母子

[illegible]

榮養

[illegible]

けふから健民運動展開
臺北市の實施行事決る

いよいよけふ一日から健民運動が展開されるが臺北市では左記の諸行事を實施し市民の[illegible]

△一日(金)—[illegible]防日、[illegible]

△二日(土)—[illegible]

△三日(日)—[illegible]

△四日(月)—[illegible]

△五日(火)—[illegible]

△六日(水)—[illegible]

△七日(木)—[illegible]

△八日(金)—[illegible]

厚生省の催し

【東京電話】[illegible]一日から全國に華々しく展開される健民運動の[illegible]

◇五月三日大阪中央公會堂に[illegible]

◇五月一日には[illegible]

◇八日の大詔奉戴日には[illegible]

◇その他全國デパートで[illegible]

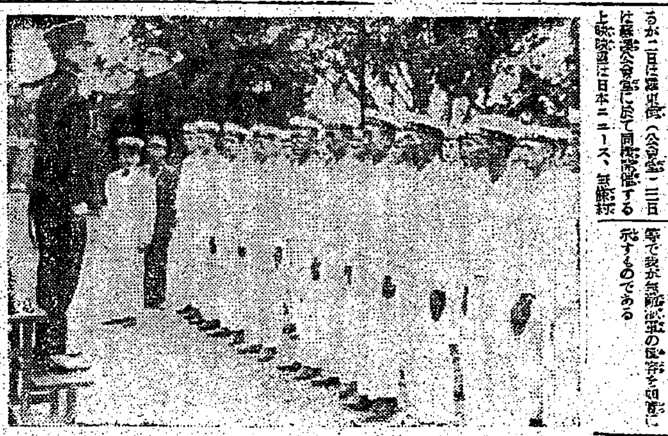

[illegible]

天晴れ海洋訓練
逞しき成育に各方面

[illegible]

東印度諸島 在留邦人宛書状
愈よけふから取扱開始

[illegible]

封筒の最小規格規定
全島・十月一日から實施

[illegible]

北工、高商優勝
奉納全島ラグビー大會終る

[illegible]

▲中等部決勝戰 臺北工業 14(13—0 / 1—0)0 臺北一中

▲一般部決勝戰 臺北高商 37(16—3 / 21—3)6 臺中

奉納相撲成績

[illegible]

防諜宣傳ポスター圖案募集

[illegible]

大崎工務課長勇退

[illegible]

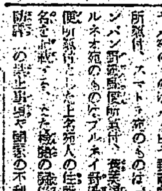

スターフレックス
三大特長 (1)ベララウクスの裝置 (2)出し入圓滑 (3)上下レンズの鮮鋭なるピント
大阪心齋橋筋順慶町 上田寫眞機店

日章印カーボン紙

ラジオ

◇ニュース放送時間 [illegible]

◇六・四〇 [illegible]

◇七・五〇 [illegible]

◇八・一〇 朝の[illegible]

◇九・〇〇 [illegible]

◇一〇・〇〇 [illegible]

◇一一・〇〇 [illegible]

◇一一・二〇 [illegible]

◇一・〇〇 [illegible]

◇一・二〇 新しい生活の[illegible]

◇二・〇〇 [illegible]

◇四・〇〇 [illegible]

◇五・〇〇 [illegible]

◇六・〇〇 少國民の時間[illegible]

◇七・〇〇 [illegible]

◇八・〇〇 [illegible]

◇九・〇〇 [illegible]

[illegible]

父中田榮治儀豫而赤十字病院入院中ノ處養生不相叶四月三十日午前十一時二十分死去仕候間生前辱知諸賢ニ謹告申上候
追而五月一日午後五時半於三橋町葬儀堂告別式相營ミ可申候尚故人生前ノ遺志ニ依リ生花放鳥ノ儀固ク御辭退申上候
昭和十七年四月三十日 臺北市[illegible]
男 中田榮太郎
妻 ク
親戚 吉田久之助 福島勘三 米澤辰己 田尻庄之助 塚本信次郎 濱口龜次郎 近藤榮次郎 大野勝守 原川鈴治
友人代表 後藤繁藁
[illegible] 關口勝弘
[illegible] 堀内次雄

當社監査役中田榮治殿四月三十日午前十一時二十分逝去被致候間此段謹告仕候
昭和十七年四月三十日 臺北合同運送株式會社

當社監査役[illegible] 午前十一時[illegible]仕候

會葬御禮 佐藤文子

會葬御禮 内田泰彥 親戚一同

父金吉儀[illegible]居城 [illegible]
親戚 大橋 石垣 中村勝次郎 鈴木恒藏 關浪辰之助 吉田邦造 酒井正之

映畫と演藝
芳乃館 / 國際館 / 新世界館 / 臺劇 / 大世界館 [illegible]

債權申出公告 [illegible]

原件破損

青少年體力增强へ
國民體力法の改正斷行
愈よけふから實施さる

【東京電話同盟】決戰下の國民體力に呼應して青少年體力を強化し銃後の兵力と勞力を確保する國民體力法施行令改正法は第七十九議會を通過したが厚生省では健民運動の展開せられる五月一日からいよ〳〵同法を實施することとなつた、改正の要點は左の通りである

一、從來同法によつて體力管理を受ける者は十五歳から廿歳までの男女だつたが今後は男子に限つて二十五歳まで管理を受ける又商店、工場等の從業者、專門學校以下の官立以外の學校の學生、生徒、教職員特に指定を受ける工場鑛山勞務者などの從業員は何れも二十六歳以上の者でも管理を受け更に今度の改正でいよ〳〵乳幼兒の體力管理を行ふことになり差當り昨十六年四月一日以降出生の幼兒も體力手帳を交付、出生兒の體重、身長、健康狀態などを詳細に記載することとした、管理を受ける者は本年度は五月三十一日までに又體力管理を受ける工場などを四十人以上使用する工場などの事業主は昨年四月一日現在數を四月十日までに地方長官に屆けることとした

一、勞務者の體力檢査は從來年一回だつたが新たに年二回檢査を行ふことに改めた、又今年から結核對策の萬全を期して移動診療班を組織しレントゲン撮影・ツベルクリン反應などで完璧を期するが從來檢査項目に記入されなかつた胸部疾病、心臟病、腎臟、肝臟などを疾病異狀項目に記入追加した

一、體力手帳の記載事項を擴大し各種の豫防注射、工場法による檢査又は健康診斷の結果結核、花柳病、精神病などを醫師が診斷した場合にはその結果も記入することにした

新會旗の入魂式
新竹市四郷軍分會結成

【新竹電話】新竹の軍完強化に伴ふ新竹市在鄕軍人會分會の東西南北四分會の結成式は天長節の二十九日舉行された、これにさきだち同日午後一時から新竹神社で東西南北四分會の新會旗入魂式を執行した(寫眞は分會旗の入魂式)

前〇時を期し各區の役員召集を行ひ[illegible]の後、宣誓、萬歳、[illegible]和田分會長並に石川聯隊區司令官[illegible]

臺灣川柳社 今夜五月句會

臺灣川柳社では今一日午後六時半から臺北市京町一ノ一の同社で五月句會を開く、[illegible]ので同好者の多數參加を希望してゐる

輸血乙女へ感謝狀
佐藤高雄分院長から百三名へ

【高雄電話】高雄陸軍病院では昨年以來尊い血を以て死に瀕した白衣の勇士に生命を與へ起死回生せしめた輸血隊の女性に對し感謝狀を贈ることとなり二十九日午前十時から佐藤分院長より輸血奉仕者[illegible]さんはじめ輸血回數五回以上の西岡セイさんほか五名に對し特別感謝狀、三回奉仕の太田ヤミヨさんほか九十七名に對し感謝狀をそれぞれ授與した、銃後女性の奮勵を立派に果した一同は感激してゐた

宜蘭市の健民運動

【宜蘭電話】五月一日から八日に亙り全島的に展開せられる健民運動週間に際し宜蘭市では一日午前十時市役所會議室に於て[illegible]を開催し、[illegible]を定めて實施する

△一、二日結核豫防日△三、四日體力錬成日△五日母子保健日△六日齒科豫防日△七日性病豫防日△八日生活改善日と定め五日母子保健日は子供の日として乳幼兒の體育兒童表彰式があり六日の齒科豫防日には中山醫院に齒科無料相談所を設けて市民の無料相談に應ずる他七日は市內各醫院[illegible]に於て無料性病相談に應ずることになつてゐる

【宜蘭電話】宜蘭署では五月一日からの健民運動週間中の行事として三日の日曜日午前九時就寢者を除く全職員並に家族が集合の上東湖、[illegible]を兼ねる行軍二十粁の強歩大會を催し戰時下の體位向上をはかることになつた

防空施設完備へ
基隆で來月防訓を實施

【基隆電話】基隆市では來る五月十七、十八の兩日に亙り本年度第一回の第三種防空訓練を實施する事になつたが今回の訓練は平常の狀態から空襲警報の發令に備へる警防施設、防護團員の召集、交通整理、家庭の[illegible]を重點とし[illegible]實施される

郷軍彰化分會總會終る

【彰化電話】郷軍彰化分會總會は二十九日午後一時より大和國民學校講堂に於て古川聯合分會長、大井市長、中澤署長、北條來賓多數臨席の下に開催された、此の日午[illegible]

區會運營刷新 宜蘭榮町區會

【宜蘭電話】皇民奉公會宜蘭支會榮町區會では奉公運動の徹底並に區會運營刷新に邁進し讓者の意見を聽くため二十九日午後八時より區會常會を兼ねて協議會を開催新たな構想による區會運營を圖る筈

白衣の勇士に川柳
宜蘭分院で講座を開く

【宜蘭電話】臺北陸軍病院宜蘭分院では島田分院長外多數の川柳作家を招聘し[illegible]十八日午後一時から分院講堂で[illegible]を開くことになつたがその一回[illegible]

玉里郡國民貯蓄好成績

【花蓮港】[illegible]

旱魃を克服して
黃麻栽培の面積確保へ

【嘉義電話】嘉義郡では[illegible]時下特用作物の一つなる黃麻の[illegible]

嘉義郡 第一種青年 嘉義郡皇奉で訓練

【嘉義電話】[illegible]

優良奉公班 彰化で助成金傳達

【彰化電話】彰化市では二十九日午前十一時より市役所會議室に於て優良奉公班助成金傳達式を舉行した、各區より選ばれた[illegible]

法律が早婚を獎勵
盟邦タイの結婚式點描

結納金は乳代 タイ人は宗教の影響を受けてか比較的早婚です、法律は十五歳以上の男子と十七歳以上の女子とに結婚を許してゐます、婚約は家と家との親や保護者の間で行はれますが、彼等の保護者である若者が意中の女に意中でない素振りを見せてゐると、知人や親に打ち明けて結婚を依頼する風がありますから、大抵の場合話が成立するといひます、話は仲人をたてて行ふなど日本の習慣に大同小異ですが、結納金は「乳代」と呼ばれるだけに母親の乳に因ります、現法によると、これに結納の保護として女が受取り、女の財産になるコンマンと女が結婚に同意した證據として女親か保護者から受け取るシンソートの二種があります、結納金額をもつてゐる者の人々が宗教が著しく[illegible]

[illegible]

聖糸と聖水 結婚の家では婚式の前日に僧侶を招いて讀經して貰ひます、その際僧侶の前には水を容れた器物を置き、糸の一端をその器物の頭部に巻き、他端を僧侶がもつて讀經を行ひます、これぞその糸は讀經によりその水は聖水となるのだと信ぜられてゐます、この糸をサーイ・シン、すなはち聖糸と呼び、この水をナム・モン、すなはち聖水と稱へてゐますが、カートライトのタイ語辭典にはサーイ・シンは「惡靈を除けるため家の周りに張る白糸」とあり、シンはシンチヤンと綴る巴里語をさうタイ讀みにするやうに書かれてゐます、しかしシンチヤンは「ふりかける」意であり、上記の意味が通りません、別にタイ語に切り離す意味のシンといふ語があります、サーイ・シンは家を外界から遮斷する糸となります、從つて恐らく後者であらうと思ひます、事實この聖糸は、上記新郎の際婚の如く婚式の前日から家の周圍に張り巡らし、且出度い儀式の當日に保留されてゐることを示すに用ひる習慣でした、この習慣は、今日バンコックでは殆どみられなくなりましたが、田舎では[illegible]

一箱の脱線 翌る朝、新郎は式場である新婦の家に乘り込みます、この際新郎は正裝をこらして知友に伴はれ、樂隊入りで賑々しく繰り込みます、バーンコーク・タイムス中の「タイの結婚慣習」によりますと、新婦の家についた新郎は、やがて新婦と一本の椅子を共同で使つて僧侶に向ひます、從來日本語で記かれた[illegible]

頭上に聖水 結婚式は前日の午後に行はれます、その時は新郎と新婦は特に設けられた高臺に[illegible]

ソン・ドウア [illegible]

[illegible]

天長節慶祝

宜蘭

大東亞戰爭下に迎へる天長節の佳き日の前に明知市長、小柳郡守、[illegible]長、清水助役、黃州郡守その他の官民代表打揃ひ[illegible]神社司の奉する祝詞も嚴かに天長節祭を執行、[illegible]の萬歳を奉唱、つゞいて十時から[illegible]

彰化

【彰化電話】大東亞戰爭下初の天長節を迎へた彰化市では午前八時「國民奉祝の時間」に全市民夫々在所に於て宮城を遙拜、聖壽の無窮を壽ぎ奉ると共に[illegible]以て大東亞戰爭完遂に邁進するの決意を固める所あつたが午前九時には彰化神社に於て嚴肅な天長節祭が執り行はれ同十時から市民に大井市長、鄭[illegible]郡守、中澤署長以下官民代表生徒見學者二千餘人參列し盛大に催された

建功神社遙拜式 馬公で執行

【馬公電話】馬公街主催の建功神社遙拜式は三十日午前九時から街公會堂前に於て[illegible]司令官、川添澎湖廳長その他官民名[illegible]參列の上川島澎湖神社司により[illegible]執行された

開山神社例祭

【臺南電話】臺南開山神社の例大祭は三十日午前九時より市內[illegible]官民多數參列の下に嚴かに執行された

皇軍慰問袋を發送
新竹市奉公班の赤誠結實

【新竹電話】皇軍慰問袋は新竹市奉公班を通じ市民より募集中の處[illegible]

勳章傳達式 嘉義郡で執行

【嘉義電話】嘉義郡では三十日午前十一時より郡守公室において支那事變に出征數々なる武勳を建てた[illegible]

高雄の火事

【高雄電話】三十日午前十時十分頃高雄市大港埔一二〇呂和方より發火、[illegible]

高雄工校の開校式

【高雄電話】高雄工業學校では[illegible]

赤誠の獻金

軍司令部 (廿七日)

國防獻金 [illegible]

恤兵金 [illegible]

獻品 [illegible]

愛の赤道 (52)

竹田敏彥 作
鄰竹仲一 畫

消えた娘(十)

[illegible]

「それはいかん!」
[illegible]

臺南春競馬

五月一日 二日 三日
(每日正午より 交通の便あり)

萬媒

石堂 [illegible]
理髮 [illegible]
學習 [illegible]
山の [illegible]
的婦 [illegible]
投資 [illegible]
良家に [illegible]
結婚 [illegible]
債券 [illegible]

光明社商會 [illegible]

第參回決算報告 臺北中央市場 株式

[illegible]

第二十六回決算公告 臺灣精機工業 株式

[illegible]

株式名義書換停止公告

[illegible]

好評 藤井のロープ

此の期を逸せず即刻御利用を願ひます

◎職域奉公―在庫充實

二分縄、三分縄、四分縄
五分縄、六分縄、七分縄
八分縄、外小包紐豊富

此外御註文により迅速に貴需に應じます

臺北市榮町二丁目二三
藤井製綱營業所

漆ノ配給申込ミニツイテ

漆ノ配給申込書提出之無キ官廳、組合ハ至急御申込ミヲ御願ヒ申上ゲマス(申込書ハ差上ゲマス)

臺北市京町二丁目 上田屋內
臺灣漆配給組合

人力車用タイヤ配給申込ニツイテ

人力車用タイヤ、チユーブ配給申込書株式會社ニナリマシタノデ既ニ申込書提出ノカタモ新申込書ニ依リ再提出ヲ御願ヒ申上ゲマス(一部提出ノコト)

臺北市京町二丁目 上田屋內
臺北州人力車タイヤチユーブ配給組合

男女雇傭員數名募集

資格 中等學校女學校卒以上
五月九日迄ニ應募者ハ履歷書提出相成度
採用ハ面會ノ上決定、面會日ハ葉書ニテ通知ス

殖產局物價調整課

講習會 東京醫學院

[illegible]

案內

犬猫 矢野病院 [illegible]
電話 [illegible]
賣家 [illegible]
家買 [illegible]
讓醫 [illegible]
債券 [illegible]
カメラ [illegible]
カメラ [illegible]
紙芝居 [illegible]
ライラフレツクスJ型 [illegible]
メガネ [illegible]
ラジオ [illegible]
ラジオ [illegible]
テスター [illegible]
國民服 [illegible]
國民服 [illegible]
婦人子供服 [illegible]
ピアノオルガン [illegible]
京染 [illegible]
のせ [illegible]
町の赤帽 [illegible]
梅肉エキス [illegible]
新古 [illegible]
登山袋 [illegible]
西瓜 [illegible]
らい病 ヒドノコール [illegible]

お願ひ 藥のポスターをお知らせ下さい、

〔たゞし藥店にあるものを除く〕

大藥廣告税!

四月一日から廣告税がいよ〳〵納税の義務を負ひ我々ポスター廣告もいよ〳〵納税の公をつとめることゝなりましたついては

貴家の室內・屋敷・工場・塀・壁などにあるポスターにて左の商品の廣告物 は御面倒さまながら至急本聯盟あて御通知いただきたく存じます

時局の緊要性にかんがみ何とぞ本聯盟の納税報國の微衷に對し特に御協力御援助の程御懇願申し上げます

(イ)大印淺養精、胃活
命の母、イースト
(ロ)ロロン、ロート目藥
(ハ)ハロミン、ハリバ
ハセスロール
(ニ)二基テラポール
ニシチン
(ホ)ポリタミン
ホルトン、寶丹
ボレオン錠
ボラギノール
ボンホリン
ボンジスリー
ベルマン、ヘルプ
(ヘ)ベラミン
ヘブリン丸
ヘモチナール
(ト)鳥居印セメン菓子
トリアノン
ドクトリ丸、藤瀨丸
(チ)中將湯、チミツシン
蓄減、トモサン
(リ)龍角散
(ル)ルジール錠
(ヲ)オバホルモン
オゾ、太田胃散
(ワ)わかもと
(カ)錠研ビタミン
ホルモン錠
カヴイドール
(ヨ)大學家庭藥
大學目藥
(タ)頭痛タミン
(ソ)リボリン
(ネ)ネオブルトーゼ
(ラ)ライオン齒磨
ラキサトール
(ム)六一〇ハツプ
ムナバール
(ノ)ノバボン錠
ノルモザン錠
ノーシン
(ヤ)ヤトコニン
(マ)マクニン
(ケ)マクニンゼリ
健胃固腸丸(谷)
元祿しらが染
健胃丸、健腸丸
(フ)ブルトーゼ
腹痛タミン
フエチオタン
クリーム
(コ)ふしぎ小兒胎毒丸
(エ)コメニン
エーデー、エビオス
エスチモン
(テ)テラポール
テラポール軟膏
(ア)アベチン錠
アベリー
アドース錠
アルバジル錠
アルボース石鹼
アルシリン錠
アラボン、淺田飴
アスター
(サ)サロメチール
サキシロン
蔘天セキ藥
(キ)キナエン丸
(ユ)ゆひぐすり
(メ)メタボリン錠
眼鏡肝油
メガネ肝油球
(シ)妙布
(ミ)健胃カンプラ油(片腦油)
シツカロール
シオノアスピリン
仁丹、仁丹ハミガキ
仁丹の體溫計
(ヒ)ビオフエルミン
美神淋藥、美神丸
(モ)守妙
(セ)清心丹
(ス)スカポール

お知らせ願ひたき四項目
一、廣告してある商品名
二、ポスターの種類 紙製、セロファン製、厚紙製等の別、また額入りの地圖や工場の俯瞰寫眞(たゞし商品名のあるもの)など、或は厚紙や板で作つた組立式の立カードなど、その他旅館・料理店・浴場・理髮店等の室內や廊下に掲げた額緣入りの廣告もポスターに類しますから、それらの區別を御記入下さい
三、廣告の場所 府縣郡市町村番地、何某家屋又は地所內
四、貴家の御住所御氏名 詳しく御記入願ひます

薄謝贈呈
お知らせは重複を避けるためすべて廣告のある家屋・土地の御居住者若しくは御管理者にお願ひいたします
お知らせに對しては〳〵がき代さ各商品本舖からの薄謝を贈呈いたします
お知らせは七日五月十五日迄に願ひます

御通知先
大阪市東區高麗橋二ノ三〇 山之內製藥別館內
新藥 賣藥 廣告稅完納期成聯盟
東京藥粧廣告稅完納會

【藥店各位へ御注意】藥店にある廣告物は別の調査表により一齊調査中でありますから今回のお願ひと重複せぬやう願ひます

原件破損

臺灣日日新報
本日夕刊共六頁

パラング、コタバト占領軍 遂次戰果を擴大中

蠢動殘存敵機全く姿なし

【ミンダナオ島パラングにて三十日同盟特派員發】パラング及びコタバトを占領したわが部隊は遂次戰果を擴大中であるが、これに呼應しわが荒鷲は極めて緊密に協力し終日敵陣上空に活躍を續けてゐるや、一時蠢動の殘存敵機はいまや全く姿を見せず、わが方は完全に制空權を掌握ミンダナオ西部地區攻略は着々と一路の作戰の下に進捗を遂行してゐる

皇后陛下靖國神社御拜 廿五日謹寫

ポートランド居住邦人に立退き命令

【ヴイシー二十九日同盟】サンフランシスコ來電によれば米軍當局は二十九日オレゴン州ポートランド市居住の日本人約二千人に對し五月十五日までに立退きを命じた

敵の爆破裝置豫想通り 曉のパラング上陸

占領軍遙に天長節奉祝

【ミンダナオ島パラングにて三十日同盟特派員發】「天長の佳節を下して敵前上陸を敢行せんとす、勇って聖壽の萬歳を奉らんことを期せよ」二十九日午後三時コ・バルト泊の〇〇部隊長から部隊の訓示が傳へられる、あすはミンダナオ敵前上陸だ、大東亞戰下初の天長節の黎明が波のうねりの向ふに輝かる、わが部隊は上陸地點パラング沖合に進入した、早くも空に映えるあかね色は敵の爆破裝置を物語ってゐる、やがて上陸の命令一下[illegible]

[illegible]一兵の犠牲者もなく上陸を敢行したわが部隊は埠頭用地から上陸を敢行したので…敵は爆破せられた橋を渡り…パラング市街に突入、これを完全に占領、天長の佳節を寿ぎ宮城遙拜、萬歳を絶叫したのであった…[illegible]

ゴム、錫の復舊進展

馬來の重要物資内地へ

【昭南市三十日同盟】シンガポール陷落後早くも二箇月半マレー昭南の復舊工作は極めて順調に進められ、特にマレー資源の大宗たるゴム及び錫の復舊工作は住民の協力と相俟って驚くべき進展を見せてゐる、既に相當多くは[illegible]

コ州の首都コタバト

【東京電話】皇軍が二十九日早朝敵前上陸に成功したコタバトはミンダナオ島コタバト州の首都で…[illegible]

東北では石油を試掘したこともあり附近には鑛泉を湧出する所が多い、開戰前には約三十名の邦人が在住してゐた

友邦の祝電に 御答電御發送

【東京電話】天皇陛下には天長節に際しフィンランド國大統領、デンマーク國皇帝陛下、中華民國國民政府主席、タイ國皇帝陛下、滿洲國皇帝陛下、イタリア國皇帝陛下、ルーマニア國皇帝陛下、スペイン國總統、ブルガリア國皇帝陛下、トルコ國大統領、アルゼンチン國大統領、チリー國大統領等よりそれぞれ祝電を寄せられたのに對し直ちに御答電を發せられた

モレスビーに巨彈

【リスボン三十日同盟】メルボルン來電…二十九日ポートモレスビーを空襲…[illegible]

海南島は發展する

池田清總監寄臺談

[illegible]

總選擧きのふ執行

投票成績は頗る良好

【東京電話】第二十一回衆議院議員總選擧は三十日全國一齊に施行されその投票狀況は全國各地とも頗る良好で…[illegible]

好投票政府も滿足

【東京電話】總選擧は三十日全國一齊に施行されその投票狀況は戰時下における國民の熱意に燃える投票で…[illegible]

國民の嚴正な審判

けふ二七〇名當選確定

【東京電話】第二十一回總選擧の開票は…[illegible]

けふ開票完了

二十二府縣

青森	一・二	六
宮城	一・二	八
群馬	一・三	二
埼玉	一・二	九
千葉	一・三	二
東京	一・七	三二
神奈川	一・三	一一
富山	一・二	六
愛知	一・五	一七
滋賀	全縣	五
京都	一・二	一一
大阪	一・六	二一
兵庫	一・五	一九
鳥取	全縣	四
島根	一・二	六
山口	一・二	九
香川	一・二	六
福岡	一・四	一八
佐賀	一・二	六
長崎	一・二	九
栃木	二・四	四
長野	二	六
福岡	一	四
和歌山	一	三
岡山	一	五
計	六	三
總計	七	二七〇

三十日開票區

【東京電話】三十日開票區は…[illegible]

選擧後に臨時議會

積極的施策に協力

【東京電話】大東亞戰爭完遂を目標に向って…[illegible]

英印交渉決裂經緯

【リスボン三十日同盟】[illegible]

濠洲戰時會議創設

【リスボン二十九日同盟】ロイター通信カンベラ電によれば濠洲政府は戰時諮問の諮問機關として新たに首相直屬の戰時會議を創設することに決した、同會議には首相カーチン、陸海空軍司令官ブレーミー及び首相が指名する數名の閣僚が參加する事になってゐる

樞軸國外交官 北米に到着

【リスボン二十八日同盟】ワシントン來電によれば南米諸國にあった日獨伊外交官約…[illegible]

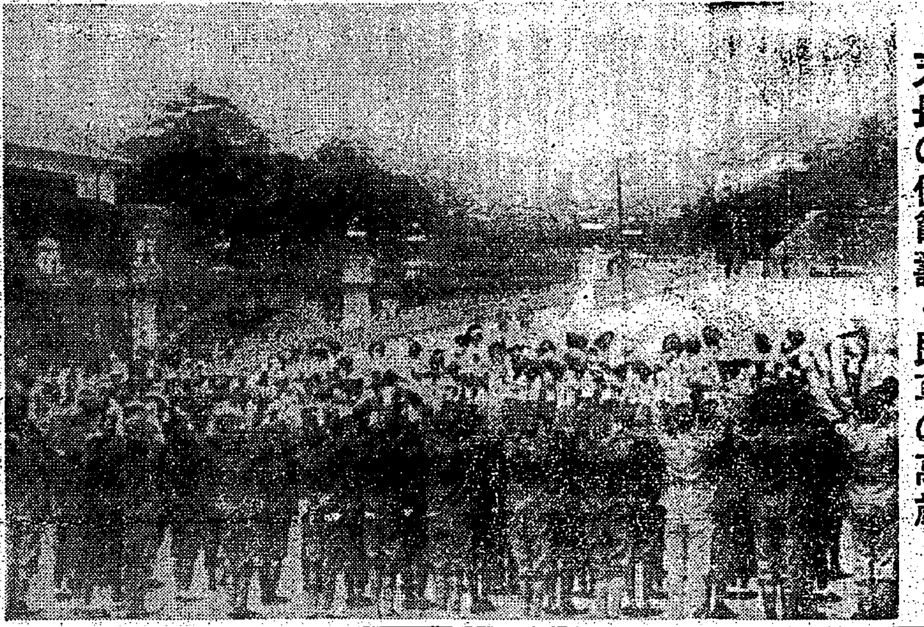

天長の佳節壽ぐ民草の萬歳

長谷川總督けふ歸任

天長節奉祝並に政務打合せのため上京中であった長谷川總督は…[illegible]

タイ國慶祝使節 朝野の名士招待

【東京電話】滯京中のタイ國慶祝使節ピヤ・パホン中將一行は[illegible]

泰國慶祝使節 見學視察

【東京電話】タイ國慶祝使節ピヤ・パホン中將一行は[illegible]

英帝國の沒落は必至

ショウ率直に表明

【ストックホルム二十九日同盟】英帝國崩壊の宿命の日の迫りつつあるのが英國民大多數によりひしひしと感ぜられてゐることは[illegible]「直言居士」文豪バーナード・ショウに…[illegible]

米代將ジョージ 搭乘機墜落慘死

バタアンの空軍司令官

【リスボン三十日同盟】メルボルン來電によればマッカーサー西太平洋戰區總司令官は、米代將ハロルド・H・ジョージ(元バタアン空軍司令官)…[illegible]

獨空軍ヨーク市を爆撃

【ベルリン二十九日同盟】[illegible]

アレキサンドリアを獨空軍空襲

【リスボン二十九日同盟】[illegible]

貯蓄で示さう軍への感謝!
大東亞戰爭必勝祈念 特別感謝券奉仕中
安田生命 本社・東京・日本橋

芳烈永久にかほる護國の華!
中心靈ざくら
四家文子・鳴海信輔
南海ざくら
小畑實
ビクター

中央公論社の新刊
東京驛前丸ビル五階 振替東京三四番
近日發賣
外交家としての大久保利通　清澤洌
〔東亞新書〕ソ聯戰時經濟論　山田茂勝
〔東亞新書〕滿洲交通の展望　伊澤道雄
大隅肝屬郡方言集　柳田國男編 野村傳四著
好評新刊
支那問題辭典
學問と人生　三木清
第二次世界大戰前史　芦田均
日本語のアクセント
地震と火山の話

自修蘭印馬來語　朝倉純孝著(最新刊)
新聞西班牙語の讀み方
タイムス出版社

勞働の衞生學　石川知福著
溫泉の科學　伊東祐一著
三省堂

兒童心理　カール・ビューラー著 古武彌正譯
科學と洞察　ワトソン著 吉倉範光譯

有斐閣新刊
金本位制度批判論　中西仁三著
南方經濟號　東亞經濟論叢
大東亞共榮圈綜合貿易年表　東亞貿易政策研究會編